



RÉPUBLIQUE
FRANÇAISE

Liberté
Égalité
Fraternité



DÉCEMBRE 2020

Survie des personnes atteintes de cancer en France métropolitaine 1989-2018

THYROÏDE

Etude collaborative partenariale entre le réseau français des registres des cancers (Francim), le service de Biostatistique-Bioinformatique des Hospices civils de Lyon (HCL), Santé publique France et l'Institut national du cancer (INCa)

Compléments



Compléments à la partie 1 - Survie à 1 et 5 ans des personnes diagnostiquées entre 2010 et 2015 (tous registres)

Table C1. Survie observée (%) à 1 et 5 ans selon l'âge et le sexe et IC à 95%

	1 an			5 ans		
	Homme	Femme	Ensemble	Homme	Femme	Ensemble
30 ans	100 [99;100]	100 [100;100]	100 [100;100]	99 [98;99]	100 [99;100]	100 [99;100]
40 ans	99 [99;99]	100 [100;100]	100 [100;100]	98 [96;98]	99 [99;100]	99 [99;99]
50 ans	98 [98;99]	99 [99;100]	99 [99;99]	95 [94;96]	99 [98;99]	98 [97;98]
60 ans	97 [96;97]	99 [99;99]	98 [98;98]	91 [89;92]	97 [96;97]	95 [94;96]
70 ans	93 [92;94]	97 [97;98]	96 [95;97]	82 [79;84]	93 [92;94]	90 [88;91]
80 ans	82 [78;85]	87 [85;89]	85 [83;87]	56 [50;62]	69 [65;73]	65 [62;68]

Table C2. Taux de mortalité en excès (en nombre de décès par personne-année) à 0 mois, 6 mois, 1 an, 3 ans et 5 ans selon l'âge au diagnostic pour Hommes et Femmes ensemble et IC à 95%

Âge	0 mois	6 mois	1 an	3 ans	5 ans
30 ans	0,01 [0,00;0,02]	0,00 [0,00;0,00]	0,00 [0,00;0,00]	0,00 [0,00;0,00]	0,00 [0,00;0,00]
40 ans	0,01 [0,00;0,02]	0,00 [0,00;0,00]	0,00 [0,00;0,00]	0,00 [0,00;0,00]	0,00 [0,00;0,00]
50 ans	0,02 [0,01;0,02]	0,00 [0,00;0,00]	0,00 [0,00;0,00]	0,00 [0,00;0,00]	0,00 [0,00;0,00]
60 ans	0,03 [0,02;0,05]	0,00 [0,00;0,01]	0,00 [0,00;0,00]	0,00 [0,00;0,00]	0,00 [0,00;0,00]
70 ans	0,08 [0,06;0,11]	0,01 [0,01;0,02]	0,01 [0,00;0,01]	0,00 [0,00;0,00]	0,00 [0,00;0,01]
80 ans	0,56 [0,42;0,73]	0,09 [0,07;0,12]	0,04 [0,03;0,05]	0,01 [0,00;0,02]	0,01 [0,00;0,04]

Figure C1. Taux de mortalité en excès (en nombre de décès par personne-année) (a) et survie nette (b) selon le temps depuis le diagnostic pour différents âges, chez l'homme et chez la femme

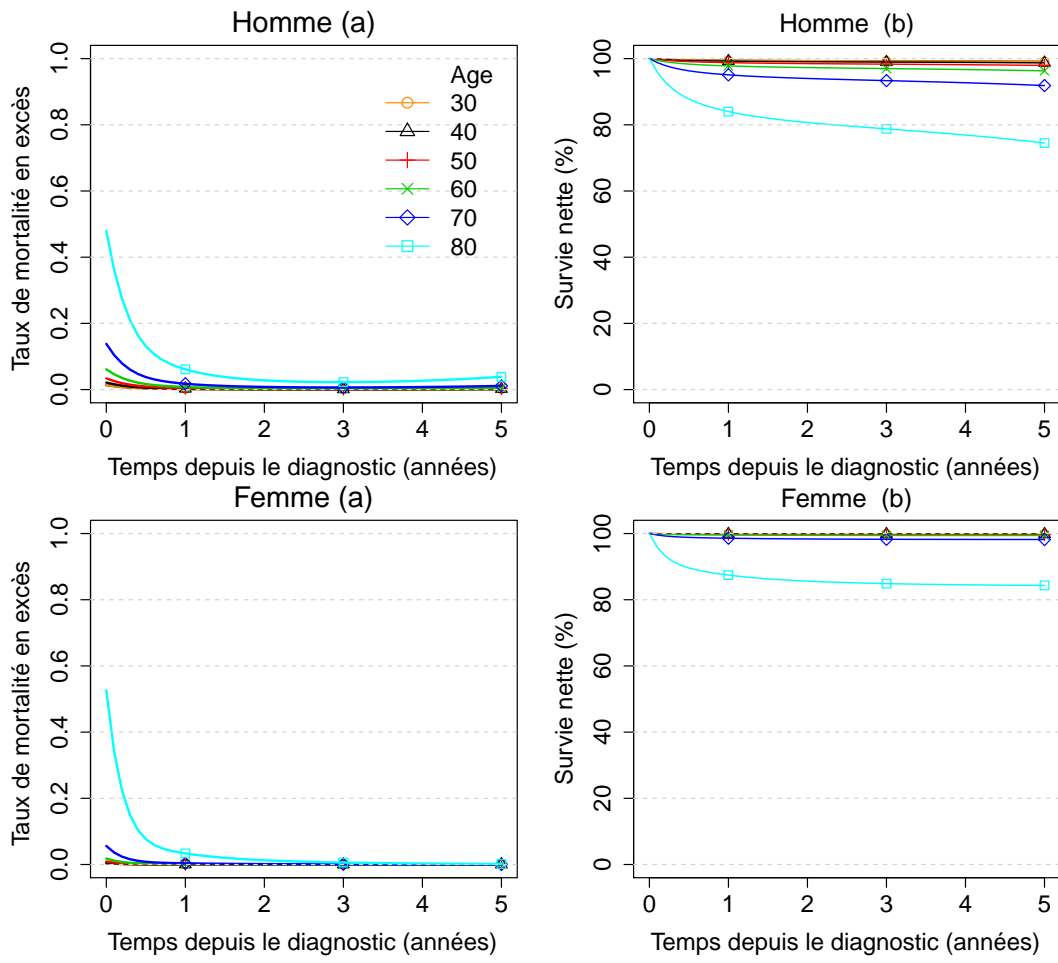
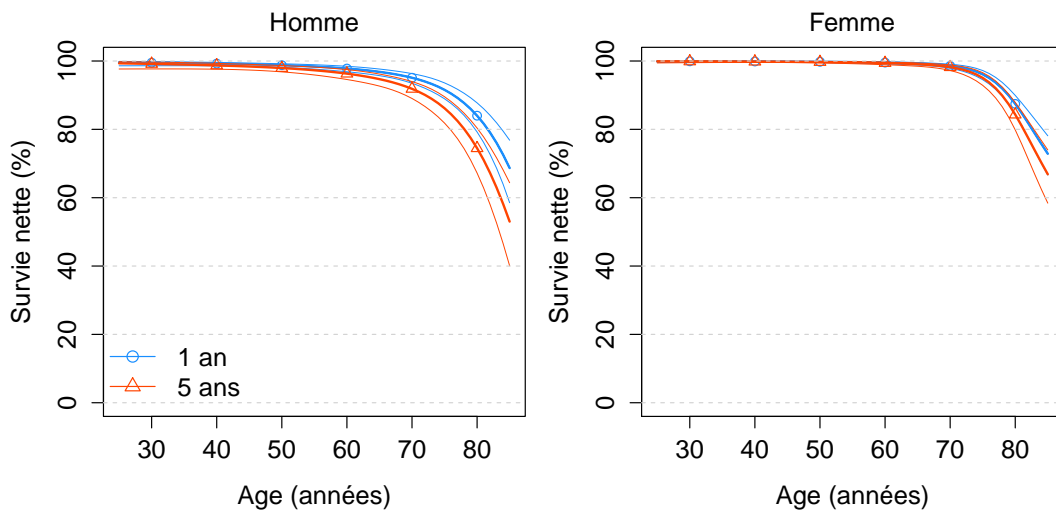

Figure C2. Survie nette à 1 et 5 ans selon l'âge au diagnostic avec IC à 95%, chez l'homme et chez la femme



Complément à la partie 2 - Tendances de la survie nette à 1, 5 et 10 ans des personnes diagnostiquées entre 1990 et 2015 (restriction aux registres couvrant l'ensemble de la période 1990-2015, Hommes et Femmes ensemble)

Table C3. Survies observée et nette (%) à 1, 5 et 10 ans selon l'année de diagnostic et IC à 95%

Années	1 an		5 ans		10 ans	
	observée	nette	observée	nette	observée	nette
1990	90 [88;91]	90 [89;91]	84 [82;85]	87 [85;89]	77 [76;79]	83 [81;85]
1995	93 [93;94]	94 [93;95]	88 [88;89]	92 [91;93]	83 [82;84]	90 [89;91]
2000	95 [95;95]	96 [95;96]	91 [90;91]	94 [94;95]	85 [85;86]	93 [92;94]
2005	96 [96;97]	97 [97;97]	92 [92;93]	96 [96;97]	88 [87;88]	95 [95;96]
2010	97 [96;97]	98 [97;98]	93 [92;93]	97 [96;97]	89 [88;89]	96 [96;97]
2015	98 [97;98]	98 [98;99]	94 [94;95]	98 [97;98]	ND	ND

ND : Non Disponible

Table C4. Taux de mortalité en excès (en nombre de décès par personne-année) à 0 mois, 6 mois, 1 an, 5 ans et 10 ans selon l'âge et selon l'année de diagnostic et IC à 95%

Année	0 mois	6 mois	1 an	5 ans	10 ans
40 ans					
1990	0,01 [0,00;0,03]	0,01 [0,00;0,02]	0,01 [0,00;0,01]	0,00 [0,00;0,01]	0,00 [0,00;0,01]
1995	0,00 [0,00;0,01]	0,00 [0,00;0,01]	0,00 [0,00;0,01]	0,00 [0,00;0,00]	0,00 [0,00;0,01]
2000	0,00 [0,00;0,01]	0,00 [0,00;0,00]	0,00 [0,00;0,00]	0,00 [0,00;0,00]	0,00 [0,00;0,00]
2005	0,00 [0,00;0,01]	0,00 [0,00;0,00]	0,00 [0,00;0,00]	0,00 [0,00;0,00]	0,00 [0,00;0,00]
2010	0,00 [0,00;0,01]	0,00 [0,00;0,00]	0,00 [0,00;0,00]	0,00 [0,00;0,00]	0,00 [0,00;0,01]
2015	0,00 [0,00;0,02]	0,00 [0,00;0,00]	0,00 [0,00;0,00]	0,00 [0,00;0,00]	ND
60 ans					
1990	0,12 [0,07;0,22]	0,10 [0,07;0,14]	0,05 [0,03;0,08]	0,01 [0,00;0,02]	0,00 [0,00;0,02]
1995	0,08 [0,05;0,13]	0,05 [0,04;0,06]	0,03 [0,02;0,04]	0,00 [0,00;0,01]	0,00 [0,00;0,01]
2000	0,06 [0,04;0,08]	0,02 [0,02;0,03]	0,01 [0,01;0,02]	0,00 [0,00;0,01]	0,00 [0,00;0,01]
2005	0,04 [0,03;0,06]	0,01 [0,01;0,02]	0,01 [0,00;0,01]	0,00 [0,00;0,00]	0,00 [0,00;0,01]
2010	0,02 [0,01;0,04]	0,01 [0,00;0,01]	0,00 [0,00;0,01]	0,00 [0,00;0,00]	0,00 [0,00;0,01]
2015	0,02 [0,01;0,03]	0,00 [0,00;0,01]	0,00 [0,00;0,00]	0,00 [0,00;0,00]	ND
80 ans					
1990	1,93 [1,34;2,79]	0,48 [0,34;0,68]	0,16 [0,09;0,28]	0,03 [0,01;0,14]	0,09 [0,02;0,51]
1995	1,49 [1,14;1,94]	0,35 [0,28;0,45]	0,11 [0,07;0,16]	0,02 [0,01;0,06]	0,02 [0,01;0,10]
2000	1,15 [0,91;1,45]	0,25 [0,20;0,31]	0,07 [0,05;0,10]	0,01 [0,01;0,04]	0,01 [0,00;0,04]
2005	0,89 [0,70;1,13]	0,17 [0,13;0,21]	0,05 [0,03;0,07]	0,01 [0,00;0,03]	0,00 [0,00;0,03]
2010	0,68 [0,51;0,91]	0,11 [0,09;0,15]	0,03 [0,02;0,05]	0,01 [0,00;0,03]	0,00 [0,00;0,02]
2015	0,52 [0,35;0,78]	0,07 [0,05;0,11]	0,02 [0,01;0,04]	0,00 [0,00;0,03]	ND

ND : Non Disponible

Table C5. Survie nette (%) à 1, 5 et 10 ans selon l'année de diagnostic et par âge au diagnostic et IC à 95%

Age	1990	1995	2000	2005	2010	2015
1 an						
30	100 [99;100]	100 [100;100]	100 [100;100]	100 [100;100]	100 [100;100]	100 [99;100]
40	99 [98;100]	100 [99;100]	100 [100;100]	100 [100;100]	100 [100;100]	100 [100;100]
50	97 [96;98]	99 [98;99]	99 [99;99]	100 [99;100]	100 [99;100]	100 [100;100]
60	91 [88;93]	95 [94;96]	97 [97;98]	98 [98;99]	99 [99;99]	99 [99;100]
70	77 [71;81]	85 [82;87]	90 [89;92]	94 [93;95]	96 [95;97]	98 [97;98]
80	52 [44;60]	61 [56;66]	70 [66;73]	77 [74;80]	83 [80;86]	88 [84;91]
5 ans						
30	99 [98;100]	100 [99;100]	100 [100;100]	100 [100;100]	100 [100;100]	100 [100;100]
40	98 [97;99]	99 [98;99]	99 [99;100]	100 [99;100]	100 [99;100]	100 [100;100]
50	95 [93;97]	97 [96;98]	98 [98;99]	99 [99;99]	99 [99;100]	100 [99;100]
60	87 [83;90]	92 [91;94]	95 [95;96]	97 [97;98]	98 [98;99]	99 [98;99]
70	70 [64;75]	80 [77;83]	87 [85;89]	91 [90;93]	94 [93;96]	96 [95;97]
80	45 [36;53]	55 [49;60]	64 [60;68]	73 [69;76]	80 [76;83]	85 [80;89]
10 ans						
30	99 [98;100]	100 [99;100]	100 [99;100]	100 [99;100]	100 [98;100]	ND
40	98 [96;99]	99 [98;99]	99 [99;99]	99 [99;100]	100 [99;100]	ND
50	94 [91;96]	96 [95;97]	98 [97;98]	99 [98;99]	99 [99;99]	ND
60	83 [78;86]	90 [88;92]	94 [93;95]	97 [96;97]	98 [97;98]	ND
70	59 [51;66]	74 [70;78]	84 [81;86]	90 [88;92]	94 [92;95]	ND
80	27 [16;39]	45 [38;52]	59 [54;65]	70 [65;75]	78 [74;82]	ND

ND : Non Disponible