



RÉPUBLIQUE
FRANÇAISE

Liberté
Égalité
Fraternité



DÉCEMBRE 2020

Survie des personnes atteintes de cancer en France métropolitaine 1989-2018

ANUS

Etude collaborative partenariale entre le réseau français des registres des cancers (Francim), le service de Biostatistique-Bioinformatique des Hospices civils de Lyon (HCL), Santé publique France et l'Institut national du cancer (INCa)

Compléments



Compléments à la partie 1 - Survie à 1 et 5 ans des personnes diagnostiquées entre 2010 et 2015 (tous registres)

Table C1. Survie observée (%) à 1 et 5 ans selon l'âge et le sexe et IC à 95%

	1 an			5 ans		
	Homme	Femme	Ensemble	Homme	Femme	Ensemble
50 ans	88 [84;91]	96 [94;97]	94 [92;95]	57 [50;63]	80 [77;83]	73 [70;76]
60 ans	86 [82;89]	95 [94;96]	93 [91;94]	53 [48;59]	78 [75;81]	72 [69;75]
70 ans	81 [77;84]	92 [90;94]	90 [88;91]	47 [41;52]	71 [67;74]	65 [62;68]
80 ans	71 [65;76]	83 [80;86]	80 [77;82]	34 [27;40]	48 [43;53]	44 [40;48]

Table C2. Taux de mortalité en excès (en nombre de décès par personne-année) à 0 mois, 6 mois, 1 an, 3 ans et 5 ans selon l'âge au diagnostic pour Hommes et Femmes ensemble et IC à 95%

Âge	0 mois	6 mois	1 an	3 ans	5 ans
50 ans	0,05 [0,03;0,07]	0,06 [0,04;0,08]	0,07 [0,06;0,09]	0,06 [0,05;0,08]	0,02 [0,01;0,04]
60 ans	0,06 [0,04;0,09]	0,07 [0,05;0,08]	0,08 [0,06;0,09]	0,06 [0,05;0,08]	0,02 [0,01;0,03]
70 ans	0,10 [0,07;0,13]	0,10 [0,08;0,12]	0,10 [0,09;0,13]	0,07 [0,05;0,09]	0,02 [0,01;0,04]
80 ans	0,20 [0,15;0,27]	0,18 [0,15;0,22]	0,18 [0,15;0,21]	0,09 [0,07;0,13]	0,02 [0,01;0,05]

Figure C1. Taux de mortalité en excès (en nombre de décès par personne-année) (a) et survie nette (b) selon le temps depuis le diagnostic pour différents âges, chez l'homme et chez la femme

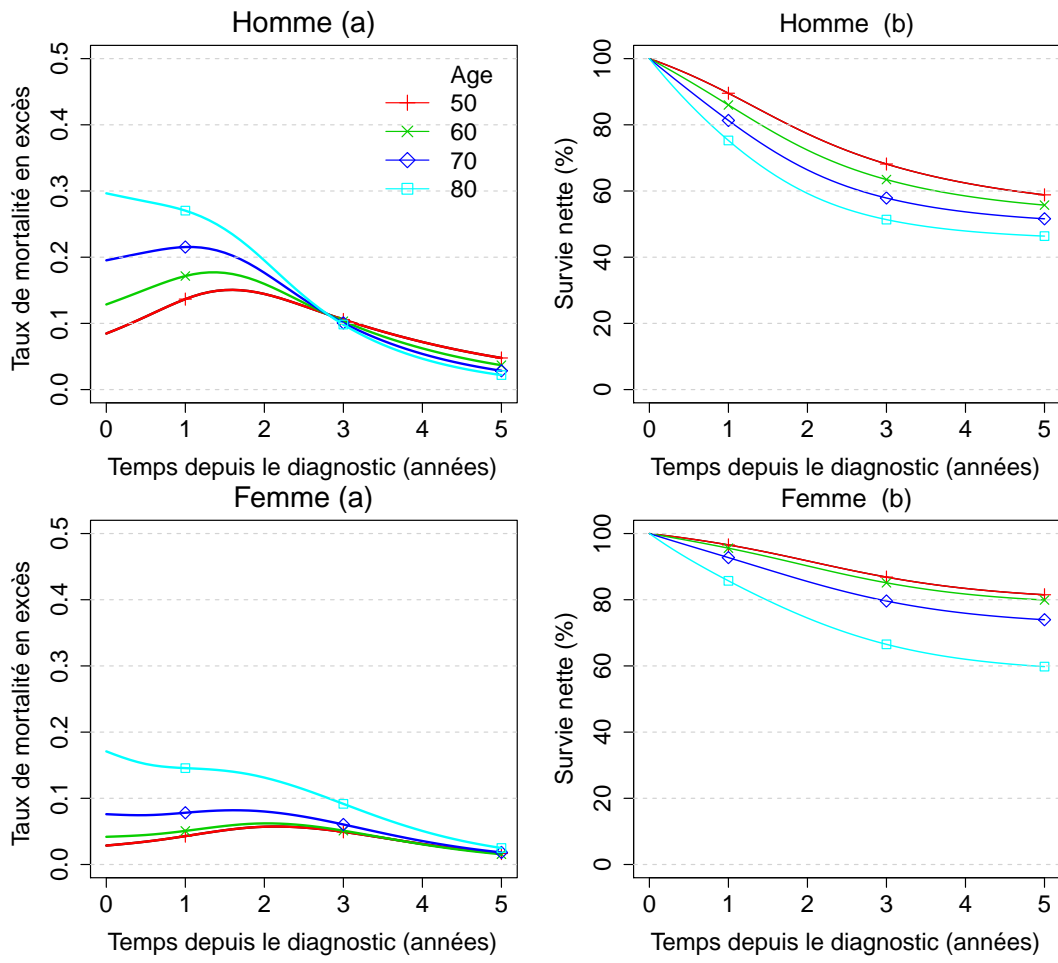
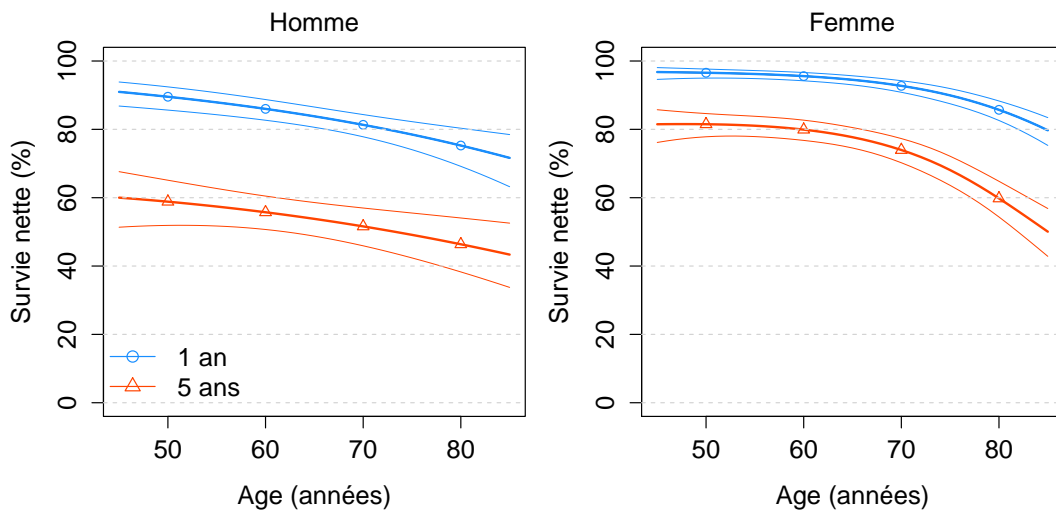

Figure C2. Survie nette à 1 et 5 ans selon l'âge au diagnostic avec IC à 95%, chez l'homme et chez la femme



Complément à la partie 2 - Tendances de la survie nette à 1, 5 et 10 ans des personnes diagnostiquées entre 1990 et 2015 (restriction aux registres couvrant l'ensemble de la période 1990-2015, Hommes et Femmes ensemble)

Table C3. Survies observée et nette (%) à 1, 5 et 10 ans selon l'année de diagnostic et IC à 95%

Années	1 an		5 ans		10 ans	
	observée	nette	observée	nette	observée	nette
1990	78 [75;81]	82 [78;85]	43 [39;47]	52 [46;57]	29 [25;33]	42 [35;48]
1995	80 [77;81]	83 [81;85]	46 [44;49]	56 [52;60]	33 [30;35]	48 [43;52]
2000	83 [82;85]	86 [84;88]	54 [52;57]	62 [59;65]	41 [39;44]	55 [51;59]
2005	84 [83;86]	87 [85;88]	57 [54;59]	65 [62;68]	45 [43;47]	58 [55;62]
2010	86 [84;87]	88 [86;89]	61 [59;63]	67 [64;70]	51 [48;54]	61 [57;64]
2015	83 [81;85]	85 [82;88]	58 [54;61]	64 [59;68]	ND	ND

ND : Non Disponible

Table C4. Taux de mortalité en excès (en nombre de décès par personne-année) à 0 mois, 6 mois, 1 an, 5 ans et 10 ans selon l'âge et selon l'année de diagnostic et IC à 95%

Année	0 mois	6 mois	1 an	5 ans	10 ans
50 ans					
1990	0,12 [0,08;0,18]	0,12 [0,08;0,16]	0,12 [0,09;0,16]	0,06 [0,04;0,08]	0,04 [0,02;0,08]
1995	0,09 [0,07;0,13]	0,10 [0,07;0,12]	0,10 [0,08;0,12]	0,04 [0,03;0,06]	0,03 [0,02;0,05]
2000	0,08 [0,06;0,11]	0,08 [0,06;0,10]	0,08 [0,06;0,10]	0,03 [0,03;0,04]	0,02 [0,01;0,04]
2005	0,07 [0,05;0,10]	0,07 [0,05;0,09]	0,07 [0,06;0,08]	0,03 [0,02;0,04]	0,02 [0,01;0,03]
2010	0,07 [0,05;0,09]	0,06 [0,05;0,08]	0,06 [0,05;0,08]	0,02 [0,02;0,03]	0,01 [0,01;0,03]
2015	0,06 [0,04;0,10]	0,06 [0,05;0,09]	0,06 [0,05;0,08]	0,02 [0,01;0,03]	ND
60 ans					
1990	0,14 [0,10;0,20]	0,14 [0,11;0,18]	0,14 [0,11;0,17]	0,06 [0,04;0,08]	0,04 [0,02;0,07]
1995	0,12 [0,09;0,16]	0,12 [0,09;0,14]	0,11 [0,09;0,14]	0,04 [0,03;0,06]	0,03 [0,02;0,05]
2000	0,11 [0,08;0,14]	0,10 [0,08;0,12]	0,10 [0,08;0,11]	0,03 [0,03;0,04]	0,02 [0,01;0,04]
2005	0,10 [0,07;0,13]	0,09 [0,08;0,11]	0,09 [0,07;0,10]	0,03 [0,02;0,04]	0,02 [0,01;0,03]
2010	0,09 [0,07;0,12]	0,09 [0,07;0,11]	0,08 [0,07;0,10]	0,03 [0,02;0,03]	0,01 [0,01;0,03]
2015	0,09 [0,07;0,13]	0,09 [0,07;0,11]	0,08 [0,07;0,10]	0,02 [0,02;0,04]	ND
70 ans					
1990	0,19 [0,14;0,26]	0,18 [0,14;0,22]	0,17 [0,14;0,21]	0,06 [0,04;0,08]	0,03 [0,02;0,07]
1995	0,17 [0,13;0,21]	0,15 [0,13;0,18]	0,15 [0,12;0,17]	0,05 [0,04;0,06]	0,03 [0,01;0,05]
2000	0,15 [0,12;0,19]	0,14 [0,12;0,16]	0,13 [0,11;0,15]	0,04 [0,03;0,05]	0,02 [0,01;0,04]
2005	0,14 [0,11;0,18]	0,13 [0,11;0,15]	0,12 [0,10;0,14]	0,03 [0,03;0,04]	0,02 [0,01;0,03]
2010	0,14 [0,11;0,18]	0,13 [0,11;0,15]	0,12 [0,10;0,14]	0,03 [0,02;0,04]	0,01 [0,01;0,03]
2015	0,15 [0,11;0,20]	0,13 [0,11;0,17]	0,12 [0,10;0,15]	0,03 [0,02;0,04]	ND
80 ans					
1990	0,27 [0,20;0,37]	0,25 [0,20;0,32]	0,23 [0,18;0,29]	0,06 [0,04;0,09]	0,03 [0,01;0,08]
1995	0,25 [0,20;0,32]	0,23 [0,19;0,27]	0,21 [0,17;0,24]	0,05 [0,04;0,07]	0,02 [0,01;0,06]
2000	0,23 [0,18;0,29]	0,21 [0,18;0,24]	0,19 [0,16;0,22]	0,04 [0,03;0,06]	0,02 [0,01;0,04]
2005	0,23 [0,18;0,28]	0,20 [0,17;0,24]	0,18 [0,16;0,21]	0,04 [0,03;0,06]	0,01 [0,00;0,04]
2010	0,24 [0,19;0,30]	0,21 [0,18;0,25]	0,19 [0,16;0,22]	0,04 [0,03;0,06]	0,01 [0,00;0,04]
2015	0,26 [0,19;0,34]	0,23 [0,18;0,28]	0,20 [0,16;0,25]	0,04 [0,03;0,06]	ND

ND : Non Disponible

Table C5. Survie nette (%) à 1, 5 et 10 ans selon l'année de diagnostic et par âge au diagnostic et IC à 95%

Age	1990	1995	2000	2005	2010	2015
1 an						
50	89 [85;92]	91 [88;93]	92 [91;94]	93 [92;95]	94 [92;95]	94 [92;96]
60	87 [83;90]	89 [87;91]	90 [89;92]	91 [90;93]	92 [90;93]	92 [89;93]
70	84 [80;87]	86 [83;88]	87 [85;89]	88 [86;90]	88 [86;90]	87 [85;90]
80	78 [73;82]	80 [76;83]	81 [78;84]	82 [79;84]	81 [78;84]	80 [76;83]
5 ans						
50	61 [54;68]	68 [63;72]	73 [70;77]	77 [73;80]	78 [75;82]	80 [74;84]
60	60 [53;65]	65 [61;69]	70 [67;73]	73 [70;76]	74 [71;77]	75 [70;79]
70	54 [48;60]	60 [55;63]	64 [60;67]	66 [63;69]	67 [63;70]	66 [61;71]
80	45 [37;53]	50 [44;55]	53 [48;58]	55 [50;59]	54 [49;59]	52 [45;59]
10 ans						
50	49 [40;57]	58 [52;63]	65 [60;69]	69 [65;73]	72 [68;76]	ND
60	48 [41;55]	55 [51;60]	62 [58;66]	66 [62;69]	68 [64;71]	ND
70	44 [37;51]	51 [46;55]	56 [52;60]	59 [55;63]	60 [56;64]	ND
80	37 [29;46]	43 [36;49]	47 [41;52]	49 [44;54]	49 [43;54]	ND

ND : Non Disponible