



RÉPUBLIQUE
FRANÇAISE

*Liberté
Égalité
Fraternité*



DÉCEMBRE 2020

Survie des personnes atteintes de cancer en France métropolitaine 1989-2018

OROPHARYNX

Etude collaborative partenariale entre le réseau français des registres des cancers (Francim), le service de Biostatistique-Bioinformatique des Hospices civils de Lyon (HCL), Santé publique France et l'Institut national du cancer (INCa)

Compléments



Compléments à la partie 1 - Survie à 1 et 5 ans des personnes diagnostiquées entre 2010 et 2015 (tous registres)

Table C1. Survie observée (%) à 1 et 5 ans selon l'âge et le sexe et IC à 95%

	1 an			5 ans		
	Homme	Femme	Ensemble	Homme	Femme	Ensemble
50 ans	77 [75;79]	81 [78;84]	78 [76;80]	43 [40;46]	55 [51;60]	46 [43;48]
60 ans	74 [73;76]	79 [76;81]	75 [74;77]	40 [38;42]	54 [50;58]	42 [41;44]
70 ans	68 [66;70]	74 [70;77]	69 [67;71]	34 [32;37]	48 [43;53]	37 [35;40]
80 ans	54 [50;57]	62 [56;67]	55 [52;58]	20 [17;23]	32 [26;38]	23 [20;25]

Table C2. Taux de mortalité en excès (en nombre de décès par personne-année) à 0 mois, 6 mois, 1 an, 3 ans et 5 ans selon l'âge au diagnostic pour Hommes et Femmes ensemble et IC à 95%

Âge	0 mois	6 mois	1 an	3 ans	5 ans
50 ans	0,20 [0,16;0,25]	0,25 [0,22;0,27]	0,26 [0,23;0,29]	0,11 [0,09;0,12]	0,08 [0,06;0,09]
60 ans	0,31 [0,27;0,36]	0,27 [0,25;0,30]	0,25 [0,22;0,27]	0,11 [0,10;0,13]	0,08 [0,07;0,10]
70 ans	0,46 [0,39;0,55]	0,35 [0,31;0,38]	0,28 [0,25;0,32]	0,11 [0,09;0,13]	0,08 [0,06;0,10]
80 ans	0,77 [0,64;0,92]	0,53 [0,47;0,59]	0,38 [0,33;0,44]	0,12 [0,09;0,16]	0,09 [0,05;0,16]

Figure C1. Taux de mortalité en excès (en nombre de décès par personne-année) (a) et survie nette (b) selon le temps depuis le diagnostic pour différents âges, chez l'homme et chez la femme

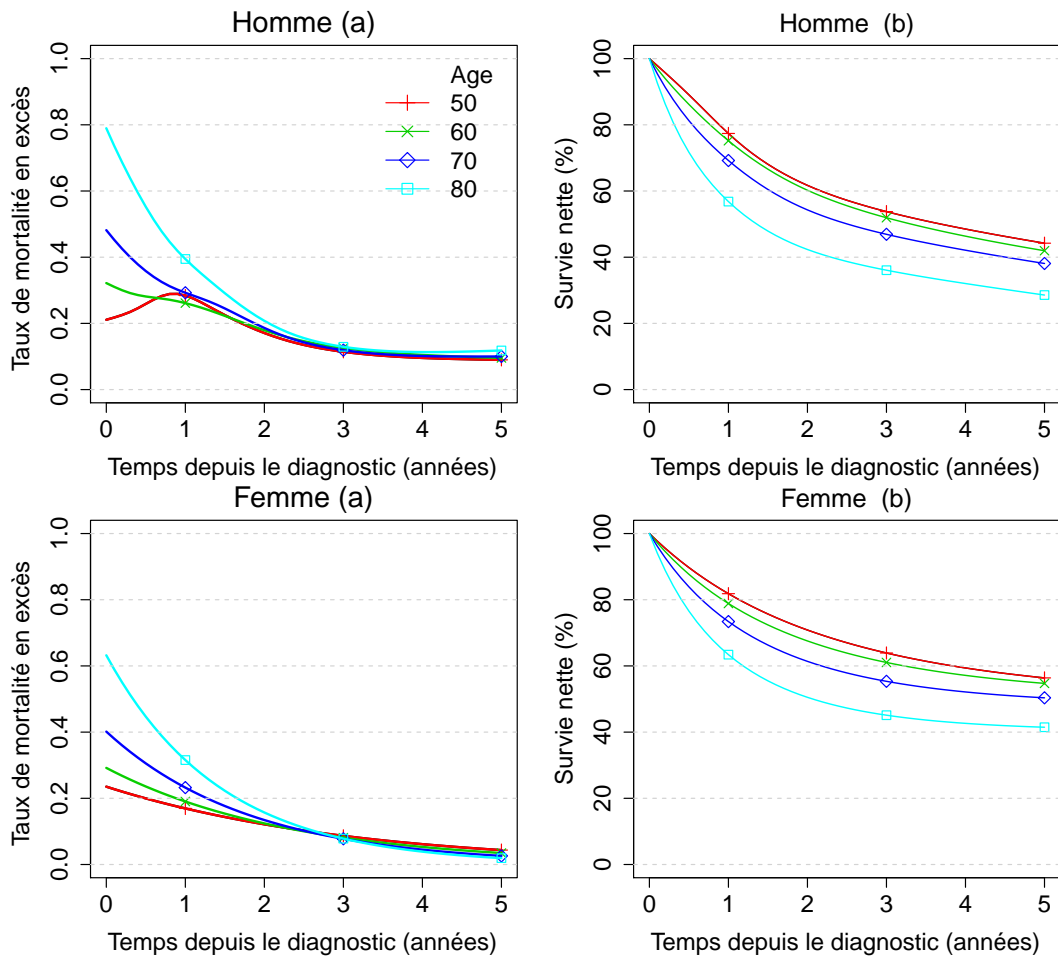
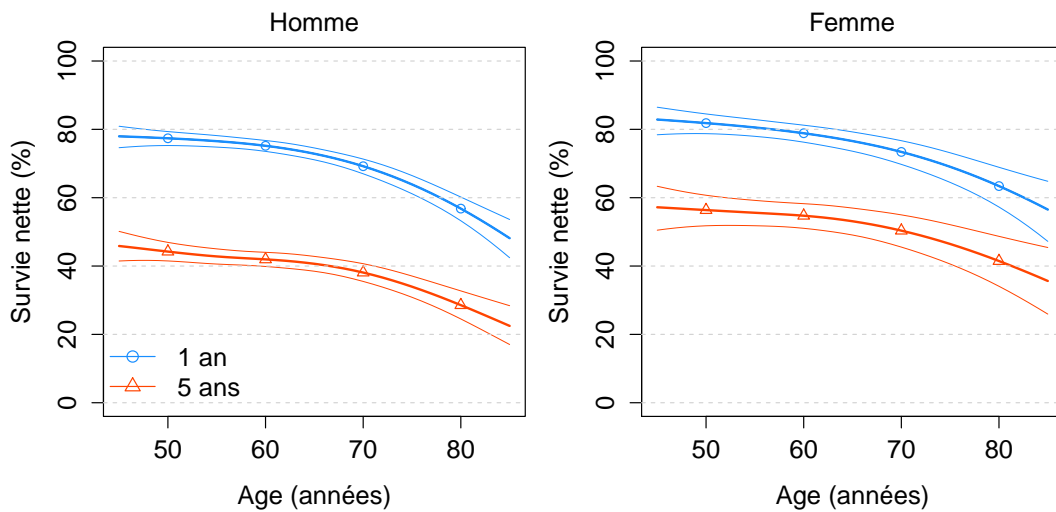

Figure C2. Survie nette à 1 et 5 ans selon l'âge au diagnostic avec IC à 95%, chez l'homme et chez la femme



Complément à la partie 2 - Tendances de la survie nette à 1, 5 et 10 ans des personnes diagnostiquées entre 1990 et 2015 (restriction aux registres couvrant l'ensemble de la période 1990-2015, Hommes et Femmes ensemble)

Table C3. Survies observée et nette (%) à 1, 5 et 10 ans selon l'année de diagnostic et IC à 95%

Années	1 an		5 ans		10 ans	
	observée	nette	observée	nette	observée	nette
1990	67 [66;69]	69 [67;71]	28 [26;30]	31 [29;33]	15 [13;16]	18 [16;20]
1995	68 [67;70]	70 [69;71]	30 [29;32]	33 [31;34]	17 [16;18]	20 [19;21]
2000	69 [67;70]	70 [69;71]	31 [30;33]	34 [33;36]	18 [17;19]	21 [20;23]
2005	71 [70;72]	72 [70;73]	35 [33;36]	37 [36;39]	21 [20;22]	24 [23;26]
2010	73 [72;74]	74 [72;75]	39 [38;41]	42 [40;44]	25 [24;27]	29 [27;31]
2015	75 [73;77]	76 [74;78]	44 [41;47]	47 [44;50]	ND	ND

ND : Non Disponible

Table C4. Taux de mortalité en excès (en nombre de décès par personne-année) à 0 mois, 6 mois, 1 an, 5 ans et 10 ans selon l'âge et selon l'année de diagnostic et IC à 95%

Année	0 mois	6 mois	1 an	5 ans	10 ans
50 ans					
1990	0,21 [0,18;0,25]	0,29 [0,26;0,32]	0,39 [0,35;0,43]	0,12 [0,10;0,14]	0,09 [0,07;0,11]
1995	0,21 [0,18;0,25]	0,28 [0,26;0,31]	0,36 [0,33;0,39]	0,11 [0,10;0,12]	0,08 [0,07;0,10]
2000	0,21 [0,18;0,25]	0,27 [0,25;0,29]	0,34 [0,31;0,37]	0,11 [0,10;0,12]	0,07 [0,06;0,09]
2005	0,21 [0,18;0,24]	0,25 [0,23;0,27]	0,31 [0,28;0,33]	0,10 [0,09;0,11]	0,07 [0,05;0,08]
2010	0,19 [0,16;0,23]	0,22 [0,20;0,24]	0,26 [0,24;0,29]	0,08 [0,07;0,10]	0,06 [0,04;0,08]
2015	0,17 [0,14;0,21]	0,19 [0,17;0,22]	0,22 [0,19;0,25]	0,07 [0,06;0,09]	ND
60 ans					
1990	0,34 [0,29;0,39]	0,36 [0,33;0,39]	0,41 [0,37;0,45]	0,12 [0,10;0,14]	0,11 [0,09;0,14]
1995	0,34 [0,30;0,39]	0,35 [0,32;0,38]	0,38 [0,36;0,41]	0,11 [0,10;0,13]	0,10 [0,09;0,12]
2000	0,34 [0,30;0,38]	0,34 [0,31;0,36]	0,36 [0,33;0,38]	0,11 [0,10;0,12]	0,10 [0,08;0,11]
2005	0,33 [0,29;0,37]	0,31 [0,29;0,34]	0,32 [0,30;0,35]	0,10 [0,09;0,11]	0,08 [0,07;0,10]
2010	0,31 [0,27;0,35]	0,28 [0,26;0,30]	0,28 [0,26;0,30]	0,08 [0,07;0,10]	0,07 [0,05;0,10]
2015	0,27 [0,23;0,33]	0,24 [0,21;0,27]	0,23 [0,21;0,26]	0,07 [0,06;0,09]	ND
70 ans					
1990	0,53 [0,45;0,62]	0,46 [0,42;0,51]	0,45 [0,40;0,50]	0,12 [0,10;0,14]	0,14 [0,11;0,19]
1995	0,53 [0,47;0,61]	0,45 [0,41;0,49]	0,42 [0,39;0,46]	0,11 [0,10;0,13]	0,13 [0,10;0,17]
2000	0,54 [0,47;0,60]	0,43 [0,40;0,47]	0,39 [0,36;0,43]	0,11 [0,09;0,12]	0,12 [0,10;0,15]
2005	0,52 [0,46;0,59]	0,40 [0,37;0,44]	0,35 [0,32;0,39]	0,10 [0,08;0,11]	0,11 [0,08;0,14]
2010	0,48 [0,42;0,55]	0,36 [0,33;0,39]	0,30 [0,28;0,33]	0,08 [0,07;0,10]	0,09 [0,06;0,13]
2015	0,43 [0,36;0,51]	0,31 [0,27;0,35]	0,25 [0,22;0,29]	0,07 [0,06;0,09]	ND
80 ans					
1990	0,83 [0,68;1,02]	0,63 [0,55;0,71]	0,50 [0,43;0,58]	0,12 [0,09;0,15]	0,18 [0,12;0,28]
1995	0,84 [0,70;1,00]	0,61 [0,54;0,68]	0,47 [0,41;0,53]	0,11 [0,09;0,14]	0,17 [0,11;0,25]
2000	0,84 [0,71;1,00]	0,58 [0,52;0,65]	0,44 [0,38;0,50]	0,10 [0,08;0,13]	0,15 [0,10;0,22]
2005	0,82 [0,69;0,97]	0,54 [0,49;0,61]	0,39 [0,35;0,45]	0,09 [0,07;0,12]	0,14 [0,09;0,20]
2010	0,76 [0,63;0,90]	0,48 [0,43;0,54]	0,34 [0,30;0,39]	0,08 [0,06;0,11]	0,11 [0,07;0,18]
2015	0,68 [0,55;0,83]	0,41 [0,36;0,48]	0,28 [0,24;0,33]	0,07 [0,05;0,09]	ND

ND : Non Disponible

Table C5. Survie nette (%) à 1, 5 et 10 ans selon l'année de diagnostic et par âge au diagnostic et IC à 95%

Age	1990	1995	2000	2005	2010	2015
1 an						
50	74 [72;76]	75 [74;76]	76 [75;77]	77 [76;79]	80 [78;81]	82 [80;84]
60	69 [67;71]	70 [69;71]	71 [70;72]	73 [71;74]	75 [74;77]	78 [76;80]
70	62 [60;65]	63 [61;65]	64 [62;66]	66 [64;68]	69 [67;71]	73 [70;75]
80	53 [49;56]	54 [51;57]	55 [52;58]	57 [54;60]	60 [58;63]	65 [61;68]
5 ans						
50	34 [31;36]	36 [34;38]	38 [36;40]	41 [39;43]	46 [44;48]	52 [49;55]
60	31 [28;33]	32 [31;34]	34 [33;36]	38 [36;39]	43 [41;45]	49 [45;52]
70	27 [24;29]	28 [26;30]	30 [28;32]	34 [32;36]	38 [36;41]	45 [41;48]
80	22 [19;25]	24 [21;26]	25 [23;28]	28 [26;31]	33 [30;36]	39 [35;43]
10 ans						
50	21 [18;23]	22 [21;24]	25 [23;26]	28 [26;30]	33 [31;35]	ND
60	18 [16;20]	19 [18;21]	21 [20;23]	25 [23;26]	30 [28;32]	ND
70	15 [13;17]	16 [14;18]	18 [16;20]	21 [19;23]	26 [23;28]	ND
80	12 [9;14]	13 [11;15]	14 [12;17]	17 [14;20]	21 [18;25]	ND

ND : Non Disponible