



RÉPUBLIQUE  
FRANÇAISE

*Liberté  
Égalité  
Fraternité*



SEPTEMBRE 2020

# Survie des personnes atteintes de cancer en France métropolitaine 1989-2018

## COLON ET RECTUM

Etude collaborative partenariale entre le réseau français des registres des cancers (Francim), le service de Biostatistique-Bioinformatique des Hospices civils de Lyon (HCL), Santé publique France et l'Institut national du cancer (INCa)

## *Compléments*



## Compléments à la partie 1 - Survie à 1 et 5 ans des personnes diagnostiquées entre 2010 et 2015 (tous registres)

**Table C1. Survie observée (%) à 1 et 5 ans selon l'âge et le sexe et IC à 95%**

	1 an			5 ans		
	Homme	Femme	Ensemble	Homme	Femme	Ensemble
50 ans	91 [90;92]	93 [93;94]	92 [92;92]	68 [67;69]	73 [72;74]	70 [69;71]
60 ans	88 [88;89]	91 [91;92]	90 [89;90]	64 [63;65]	70 [69;71]	66 [66;67]
70 ans	84 [84;85]	87 [86;88]	85 [85;86]	57 [56;57]	63 [62;64]	59 [59;60]
80 ans	74 [73;75]	76 [75;76]	75 [74;75]	40 [39;41]	48 [47;49]	44 [43;44]

**Table C2. Taux de mortalité en excès (en nombre de décès par personne-année) à 0 mois, 6 mois, 1 an, 3 ans et 5 ans selon l'âge au diagnostic pour Hommes et Femmes ensemble et IC à 95%**

Âge	0 mois	6 mois	1 an	3 ans	5 ans
50 ans	0,12 [0,10;0,15]	0,07 [0,06;0,07]	0,09 [0,08;0,10]	0,06 [0,06;0,07]	0,03 [0,03;0,04]
60 ans	0,23 [0,20;0,25]	0,08 [0,07;0,08]	0,09 [0,09;0,10]	0,07 [0,06;0,07]	0,04 [0,04;0,04]
70 ans	0,39 [0,36;0,42]	0,11 [0,10;0,11]	0,10 [0,10;0,11]	0,07 [0,07;0,07]	0,04 [0,04;0,05]
80 ans	0,73 [0,69;0,78]	0,18 [0,17;0,19]	0,13 [0,13;0,14]	0,07 [0,07;0,08]	0,04 [0,03;0,04]

**Figure C1. Taux de mortalité en excès (en nombre de décès par personne-année) (a) et survie nette (b) selon le temps depuis le diagnostic pour différents âges, chez l'homme et chez la femme**

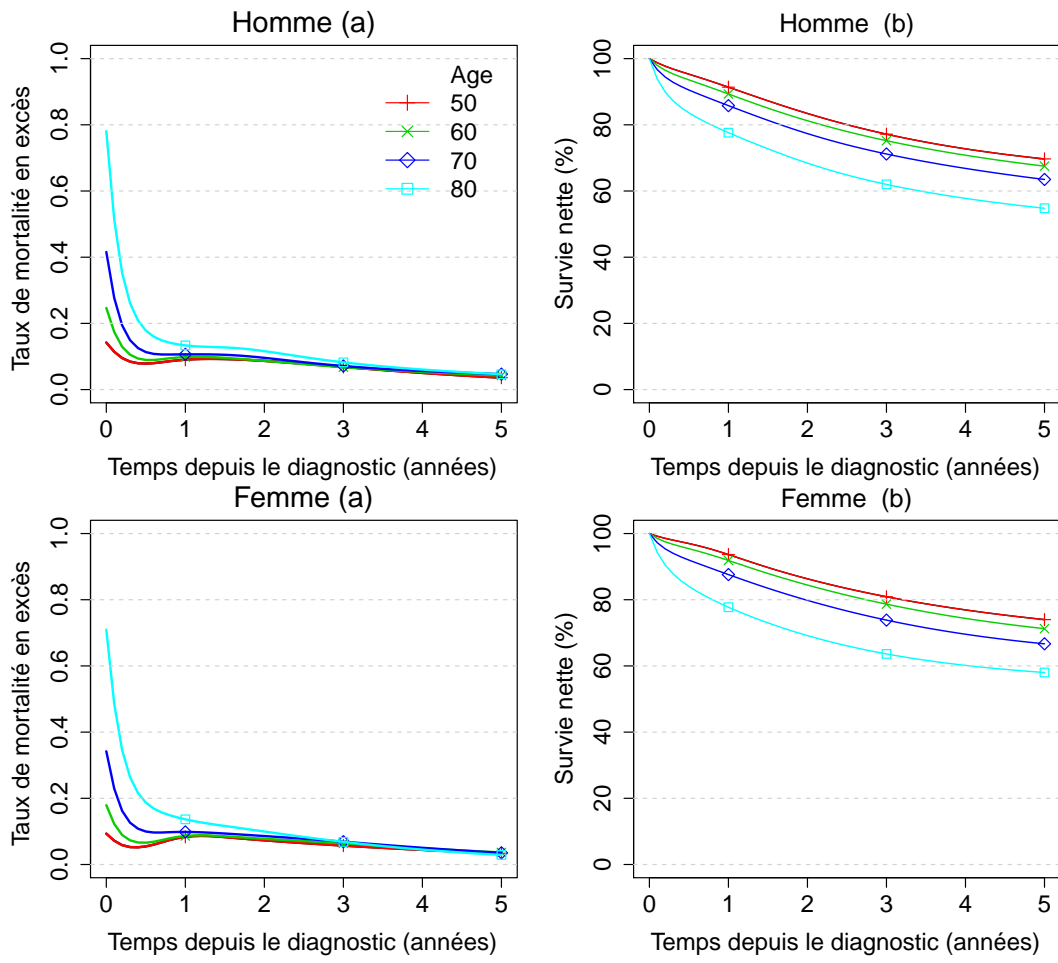

**Figure C2. Survie nette à 1 et 5 ans selon l'âge au diagnostic avec IC à 95%, chez l'homme et chez la femme**

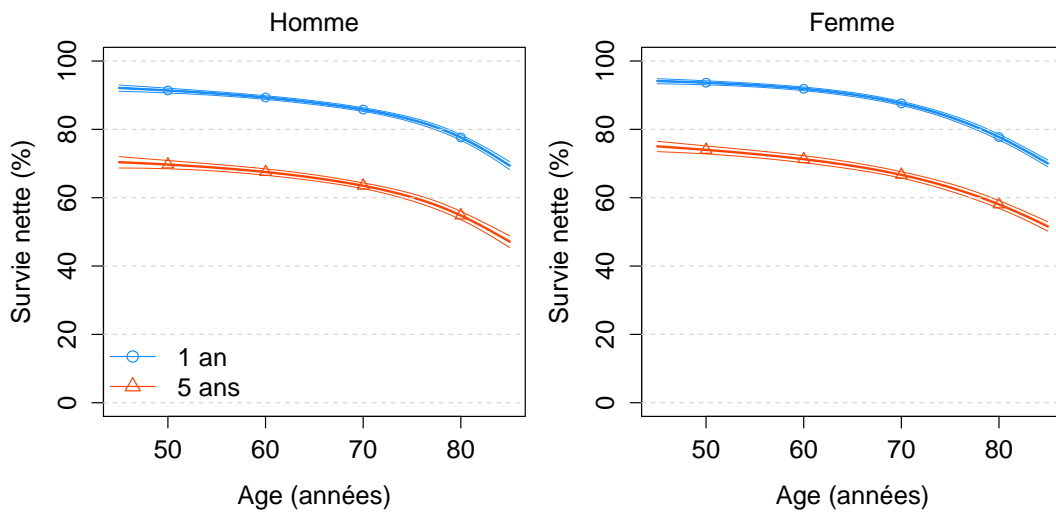

## Complément à la partie 2 - Tendances de la survie nette à 1, 5 et 10 ans des personnes diagnostiquées entre 1990 et 2015 (restriction aux registres couvrant l'ensemble de la période 1990-2015, Hommes et Femmes ensemble)

Table C3. Survies observée et nette (%) à 1, 5 et 10 ans selon l'année de diagnostic et IC à 95%

Années	1 an		5 ans		10 ans	
	observée	nette	observée	nette	observée	nette
1990	72 [72;73]	76 [75;76]	42 [41;42]	52 [51;53]	29 [28;30]	47 [46;48]
1995	75 [74;75]	78 [77;78]	45 [44;45]	55 [54;55]	31 [31;32]	49 [48;50]
2000	77 [76;77]	80 [79;80]	48 [47;48]	57 [57;58]	34 [34;35]	51 [50;52]
2005	78 [78;78]	81 [80;81]	50 [49;50]	59 [59;60]	36 [36;36]	53 [52;54]
2010	79 [78;79]	81 [81;82]	51 [51;51]	61 [60;61]	37 [36;37]	54 [53;55]
2015	80 [79;80]	82 [82;83]	52 [51;53]	62 [61;63]	ND	ND

ND : Non Disponible

Table C4. Taux de mortalité en excès (en nombre de décès par personne-année) à 0 mois, 6 mois, 1 an, 5 ans et 10 ans selon l'âge et selon l'année de diagnostic et IC à 95%

Année	0 mois	6 mois	1 an	5 ans	10 ans
<b>50 ans</b>					
1990	0,22 [0,17;0,27]	0,17 [0,15;0,20]	0,15 [0,14;0,17]	0,05 [0,04;0,05]	0,01 [0,01;0,01]
1995	0,19 [0,16;0,22]	0,13 [0,12;0,14]	0,13 [0,12;0,14]	0,04 [0,04;0,05]	0,01 [0,01;0,01]
2000	0,16 [0,14;0,19]	0,09 [0,09;0,10]	0,11 [0,10;0,12]	0,04 [0,04;0,04]	0,01 [0,01;0,01]
2005	0,14 [0,12;0,16]	0,08 [0,07;0,08]	0,10 [0,09;0,11]	0,04 [0,03;0,04]	0,01 [0,01;0,01]
2010	0,12 [0,10;0,14]	0,07 [0,06;0,08]	0,09 [0,08;0,10]	0,03 [0,03;0,04]	0,01 [0,01;0,02]
2015	0,10 [0,08;0,14]	0,06 [0,05;0,08]	0,09 [0,08;0,11]	0,03 [0,02;0,04]	ND
<b>60 ans</b>					
1990	0,32 [0,27;0,38]	0,19 [0,17;0,21]	0,16 [0,14;0,18]	0,05 [0,04;0,05]	0,01 [0,01;0,01]
1995	0,29 [0,26;0,33]	0,13 [0,12;0,15]	0,14 [0,13;0,15]	0,04 [0,04;0,05]	0,01 [0,01;0,01]
2000	0,26 [0,23;0,29]	0,10 [0,09;0,11]	0,12 [0,11;0,13]	0,04 [0,04;0,05]	0,01 [0,01;0,01]
2005	0,23 [0,20;0,26]	0,08 [0,08;0,09]	0,10 [0,10;0,11]	0,04 [0,04;0,04]	0,01 [0,01;0,02]
2010	0,20 [0,18;0,23]	0,08 [0,07;0,08]	0,10 [0,09;0,10]	0,04 [0,04;0,04]	0,01 [0,01;0,02]
2015	0,18 [0,15;0,23]	0,08 [0,07;0,09]	0,10 [0,09;0,11]	0,04 [0,03;0,05]	ND
<b>70 ans</b>					
1990	0,52 [0,46;0,58]	0,21 [0,19;0,23]	0,17 [0,16;0,19]	0,05 [0,04;0,05]	0,01 [0,01;0,01]
1995	0,51 [0,47;0,55]	0,17 [0,16;0,18]	0,16 [0,15;0,16]	0,04 [0,04;0,05]	0,01 [0,01;0,01]
2000	0,48 [0,45;0,51]	0,14 [0,13;0,15]	0,13 [0,13;0,14]	0,04 [0,04;0,05]	0,01 [0,01;0,02]
2005	0,42 [0,39;0,45]	0,12 [0,11;0,13]	0,12 [0,11;0,12]	0,04 [0,04;0,05]	0,01 [0,01;0,02]
2010	0,36 [0,33;0,39]	0,11 [0,10;0,11]	0,10 [0,10;0,11]	0,04 [0,04;0,04]	0,02 [0,01;0,02]
2015	0,33 [0,28;0,38]	0,10 [0,09;0,11]	0,10 [0,09;0,11]	0,04 [0,03;0,05]	ND
<b>80 ans</b>					
1990	1,05 [0,95;1,17]	0,25 [0,23;0,27]	0,21 [0,19;0,24]	0,04 [0,03;0,05]	0,01 [0,00;0,02]
1995	1,05 [0,98;1,12]	0,23 [0,22;0,24]	0,19 [0,17;0,20]	0,04 [0,03;0,04]	0,01 [0,01;0,02]
2000	1,01 [0,94;1,07]	0,22 [0,21;0,23]	0,17 [0,16;0,18]	0,04 [0,03;0,04]	0,01 [0,01;0,02]
2005	0,89 [0,84;0,95]	0,22 [0,20;0,23]	0,15 [0,14;0,16]	0,04 [0,03;0,04]	0,01 [0,01;0,02]
2010	0,76 [0,71;0,81]	0,20 [0,19;0,21]	0,14 [0,13;0,15]	0,04 [0,03;0,04]	0,02 [0,01;0,03]
2015	0,67 [0,59;0,75]	0,17 [0,16;0,19]	0,13 [0,11;0,14]	0,04 [0,03;0,05]	ND

ND : Non Disponible

**Table C5. Survie nette (%) à 1, 5 et 10 ans selon l'année de diagnostic et par âge au diagnostic et IC à 95%**

Age	1990	1995	2000	2005	2010	2015
<b>1 an</b>						
50	84 [82;85]	87 [87;88]	90 [89;90]	91 [91;92]	92 [92;93]	93 [92;93]
60	81 [80;82]	85 [85;86]	88 [87;89]	90 [89;90]	91 [90;91]	91 [90;92]
70	78 [77;79]	81 [80;81]	83 [83;84]	85 [85;86]	87 [86;87]	87 [87;88]
80	71 [69;72]	72 [71;73]	73 [72;74]	74 [73;75]	76 [76;77]	79 [78;80]
<b>5 ans</b>						
50	58 [56;60]	62 [61;63]	67 [66;67]	70 [69;71]	72 [71;73]	73 [71;74]
60	56 [55;58]	60 [59;61]	64 [63;65]	68 [67;69]	69 [69;70]	70 [68;71]
70	54 [52;55]	56 [56;57]	60 [59;60]	63 [62;64]	65 [65;66]	67 [65;68]
80	48 [47;50]	50 [49;51]	52 [51;53]	53 [52;54]	56 [55;57]	58 [57;60]
<b>10 ans</b>						
50	51 [50;53]	56 [54;57]	59 [58;60]	63 [62;64]	65 [64;67]	ND
60	50 [48;52]	53 [52;54]	57 [56;58]	60 [59;61]	62 [61;63]	ND
70	48 [47;49]	50 [49;51]	52 [52;53]	55 [55;56]	57 [56;59]	ND
80	44 [42;46]	45 [44;46]	46 [45;47]	48 [47;49]	49 [48;51]	ND

ND : Non Disponible