



RÉPUBLIQUE
FRANÇAISE

*Liberté
Égalité
Fraternité*



MARS 2021

Survie des personnes atteintes de cancer en France métropolitaine 1989-2018

VESSIE

Etude collaborative partenariale entre le réseau français des registres des cancers (Francim), le service de Biostatistique-Bioinformatique des Hospices civils de Lyon (HCL), Santé publique France et l'Institut national du cancer (INCa)

Compléments



Compléments à la partie 1 - Survie à 1 et 5 ans des personnes diagnostiquées entre 2010 et 2015 (tous registres)

Table C1. Survie observée (%) à 1 et 5 ans selon l'âge et le sexe et IC à 95%

	1 an			5 ans		
	Homme	Femme	Ensemble	Homme	Femme	Ensemble
50 ans	84 [82;86]	80 [76;84]	83 [81;85]	61 [58;64]	56 [50;62]	60 [57;63]
60 ans	84 [83;85]	79 [76;81]	83 [83;84]	58 [57;60]	56 [52;60]	58 [56;59]
70 ans	81 [80;82]	74 [71;76]	80 [79;81]	51 [50;52]	51 [48;54]	51 [50;52]
80 ans	69 [68;70]	62 [59;64]	67 [66;69]	33 [32;35]	34 [32;37]	34 [32;35]

Table C2. Taux de mortalité en excès (en nombre de décès par personne-année) à 0 mois, 6 mois, 1 an, 3 ans et 5 ans selon l'âge au diagnostic pour Hommes et Femmes ensemble et IC à 95%

Âge	0 mois	6 mois	1 an	3 ans	5 ans
50 ans	0,18 [0,14;0,22]	0,18 [0,16;0,20]	0,17 [0,15;0,19]	0,06 [0,05;0,07]	0,04 [0,03;0,05]
60 ans	0,17 [0,14;0,20]	0,17 [0,16;0,19]	0,17 [0,16;0,18]	0,07 [0,06;0,07]	0,04 [0,03;0,04]
70 ans	0,22 [0,20;0,25]	0,21 [0,19;0,22]	0,18 [0,17;0,20]	0,08 [0,07;0,08]	0,04 [0,03;0,05]
80 ans	0,46 [0,41;0,50]	0,35 [0,33;0,37]	0,24 [0,23;0,26]	0,10 [0,08;0,11]	0,06 [0,04;0,07]

Figure C1. Taux de mortalité en excès (en nombre de décès par personne-année) (a) et survie nette (b) selon le temps depuis le diagnostic pour différents âges, chez l'homme et chez la femme

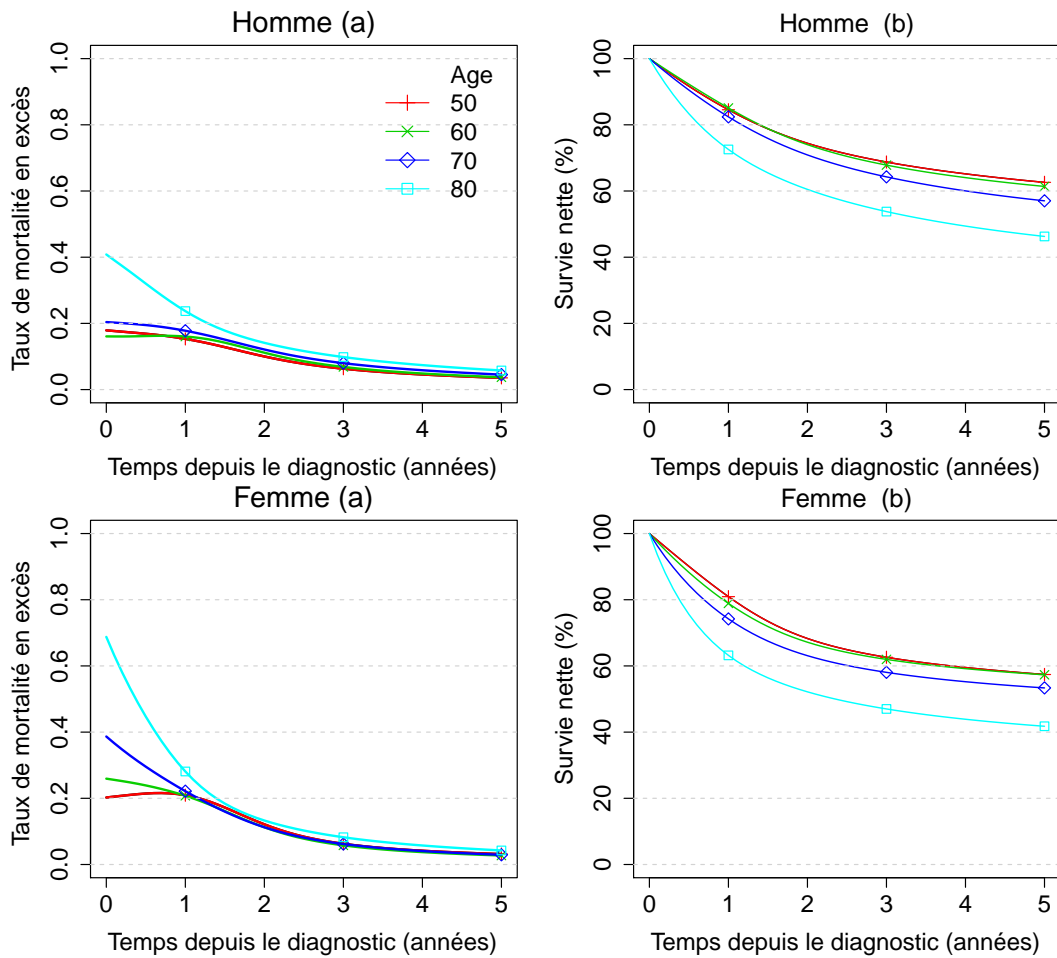
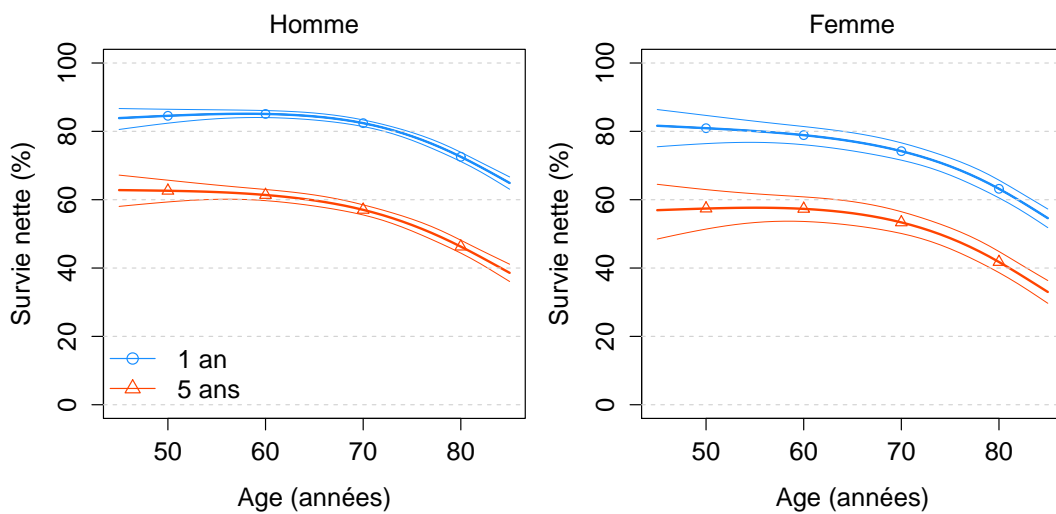

Figure C2. Survie nette à 1 et 5 ans selon l'âge au diagnostic avec IC à 95%, chez l'homme et chez la femme



Complément à la partie 2 - Tendances de la survie nette à 1, 5 et 10 ans des personnes diagnostiquées entre 1990 et 2015 (restriction aux registres couvrant l'ensemble de la période 1990-2015, Hommes et Femmes ensemble)

Table C3. Survies observée et nette (%) à 1, 5 et 10 ans selon l'année de diagnostic et IC à 95%

Années	1 an		5 ans		10 ans	
	observée	nette	observée	nette	observée	nette
1990	76 [75;76]	79 [78;80]	46 [44;47]	56 [55;58]	31 [30;32]	47 [45;49]
1995	75 [74;76]	78 [78;79]	45 [44;46]	55 [54;56]	31 [30;31]	46 [45;48]
2000	74 [73;74]	77 [76;77]	43 [43;44]	53 [52;54]	29 [28;30]	44 [43;46]
2005	73 [73;74]	76 [75;77]	43 [42;44]	52 [51;53]	29 [28;29]	43 [42;45]
2010	71 [70;72]	74 [73;75]	40 [40;41]	50 [49;51]	26 [26;27]	42 [40;43]
2015	71 [70;72]	73 [72;74]	41 [40;42]	49 [48;51]	ND	ND

ND : Non Disponible

Table C4. Taux de mortalité en excès (en nombre de décès par personne-année) à 0 mois, 6 mois, 1 an, 5 ans et 10 ans selon l'âge et selon l'année de diagnostic et IC à 95%

Année	0 mois	6 mois	1 an	5 ans	10 ans
50 ans					
1990	0,10 [0,08;0,12]	0,11 [0,10;0,13]	0,11 [0,10;0,13]	0,03 [0,02;0,03]	0,02 [0,01;0,02]
1995	0,11 [0,09;0,14]	0,13 [0,11;0,14]	0,13 [0,11;0,14]	0,03 [0,02;0,03]	0,02 [0,01;0,02]
2000	0,13 [0,10;0,15]	0,14 [0,13;0,16]	0,14 [0,13;0,16]	0,03 [0,03;0,04]	0,02 [0,01;0,02]
2005	0,14 [0,12;0,17]	0,16 [0,14;0,17]	0,16 [0,14;0,18]	0,03 [0,03;0,04]	0,02 [0,01;0,03]
2010	0,16 [0,13;0,19]	0,18 [0,16;0,20]	0,18 [0,16;0,20]	0,04 [0,03;0,04]	0,02 [0,01;0,03]
2015	0,18 [0,14;0,22]	0,20 [0,17;0,23]	0,20 [0,17;0,23]	0,04 [0,03;0,05]	ND
60 ans					
1990	0,14 [0,12;0,16]	0,15 [0,14;0,17]	0,15 [0,14;0,17]	0,04 [0,03;0,04]	0,03 [0,02;0,03]
1995	0,15 [0,13;0,17]	0,16 [0,14;0,17]	0,15 [0,14;0,17]	0,04 [0,03;0,04]	0,03 [0,02;0,03]
2000	0,15 [0,13;0,17]	0,16 [0,15;0,17]	0,16 [0,15;0,17]	0,04 [0,03;0,04]	0,03 [0,02;0,03]
2005	0,16 [0,14;0,18]	0,16 [0,15;0,18]	0,16 [0,15;0,18]	0,04 [0,03;0,04]	0,02 [0,02;0,03]
2010	0,16 [0,14;0,19]	0,17 [0,16;0,18]	0,17 [0,15;0,18]	0,04 [0,03;0,04]	0,02 [0,02;0,03]
2015	0,16 [0,14;0,19]	0,17 [0,16;0,19]	0,17 [0,15;0,19]	0,04 [0,03;0,04]	ND
70 ans					
1990	0,23 [0,20;0,25]	0,21 [0,19;0,23]	0,18 [0,17;0,20]	0,05 [0,04;0,06]	0,04 [0,03;0,05]
1995	0,23 [0,20;0,25]	0,21 [0,20;0,22]	0,18 [0,17;0,19]	0,05 [0,04;0,05]	0,03 [0,03;0,04]
2000	0,23 [0,21;0,25]	0,21 [0,20;0,22]	0,18 [0,17;0,19]	0,05 [0,04;0,05]	0,03 [0,03;0,04]
2005	0,23 [0,21;0,25]	0,21 [0,20;0,22]	0,18 [0,17;0,19]	0,05 [0,04;0,05]	0,03 [0,02;0,04]
2010	0,23 [0,21;0,25]	0,21 [0,20;0,22]	0,18 [0,17;0,19]	0,05 [0,04;0,05]	0,03 [0,02;0,04]
2015	0,23 [0,20;0,26]	0,21 [0,19;0,22]	0,18 [0,16;0,19]	0,04 [0,04;0,05]	ND
80 ans					
1990	0,42 [0,37;0,47]	0,33 [0,31;0,36]	0,25 [0,23;0,27]	0,06 [0,05;0,07]	0,04 [0,02;0,06]
1995	0,43 [0,39;0,47]	0,34 [0,32;0,36]	0,25 [0,23;0,27]	0,06 [0,05;0,07]	0,03 [0,02;0,06]
2000	0,44 [0,40;0,48]	0,35 [0,33;0,37]	0,26 [0,24;0,27]	0,06 [0,05;0,07]	0,03 [0,02;0,05]
2005	0,45 [0,41;0,49]	0,35 [0,34;0,37]	0,26 [0,24;0,28]	0,06 [0,05;0,07]	0,03 [0,02;0,05]
2010	0,45 [0,42;0,50]	0,36 [0,34;0,38]	0,26 [0,25;0,28]	0,06 [0,05;0,07]	0,03 [0,02;0,05]
2015	0,46 [0,42;0,51]	0,36 [0,34;0,39]	0,27 [0,25;0,29]	0,06 [0,05;0,07]	ND

ND : Non Disponible

Table C5. Survie nette (%) à 1, 5 et 10 ans selon l'année de diagnostic et par âge au diagnostic et IC à 95%

Age	1990	1995	2000	2005	2010	2015
1 an						
50	90 [88;91]	88 [87;90]	87 [86;88]	86 [84;87]	84 [82;86]	83 [80;85]
60	86 [85;87]	86 [85;87]	85 [84;86]	85 [84;86]	85 [84;86]	84 [83;86]
70	81 [80;83]	81 [80;82]	81 [80;82]	81 [80;82]	81 [80;82]	81 [80;83]
80	72 [70;74]	71 [70;73]	71 [70;72]	70 [69;71]	70 [69;71]	70 [68;71]
5 ans						
50	73 [70;75]	70 [68;72]	67 [65;69]	64 [62;66]	61 [59;64]	58 [54;62]
60	65 [63;67]	64 [63;66]	63 [62;65]	63 [61;64]	62 [61;64]	62 [59;64]
70	57 [55;59]	57 [56;59]	57 [56;58]	57 [56;59]	58 [56;59]	58 [56;60]
80	46 [44;49]	46 [44;48]	45 [44;47]	45 [43;46]	45 [43;46]	44 [42;47]
10 ans						
50	66 [63;69]	63 [60;65]	60 [58;62]	57 [54;59]	54 [50;57]	ND
60	56 [54;58]	55 [54;57]	55 [53;56]	54 [53;56]	54 [52;56]	ND
70	46 [44;49]	47 [45;49]	47 [46;49]	48 [46;49]	48 [46;50]	ND
80	37 [34;40]	37 [34;39]	37 [35;39]	36 [34;38]	36 [34;39]	ND

ND : Non Disponible